STIV'ACTUS

Ville d'Etival-Clairefontaine - N°8 - Juin 2016

2ème Trimestre

Samedi 11 juin 2016

Organisé par le Comité des Fêtes et l'Orchestre d'Harmonie Etival-Moyenmoutier

EDIT

Etival-Clairefontaine vit et bouge comme en témoignent les pages de ce numéro de notre petit journal communal.

Nos associations s'impliquent fortement dans l'animation de la Cité et nos sportifs portent bien haut les couleurs de la ville, avec notamment deux titres de championnes de France pour les filles de l'ASRTT.

Lorsque l'on sait que :

- Nos finances sont saines malgré les baisses drastiques de dotations et sans avoir eu recours à une augmentation des différents taux,
- Les problèmes récurrents d'Arsenic sur l'alimentation en eau de Sainte-Richarde sont désormais solutionnés,
- Les travaux engagés vont bon train et dans les délais,

nous avons de bonnes raisons de faire preuve d'un optimisme raisonnable grâce à l'engagement de tous et en particulier de l'équipe municipale.

Le Maire, Christian FEGLI

Clin d'œil sur la ville

Jeudi 10 mars - Dissolution du Comité de Foire. Créé en 1959, il a contribué à animer la Commune en organisant de nombreuses Foires aux Fromages, Foires aux Écrevisses...

Mardi 22 mars - Dans le cadre de la 3ème semaine de la Forêt en Déodatie, les élèves de l'École Stivalienne ont repiqué une quarantaine d'arbres en forêt communale.

Samedi 9 avril - Stage de Yoga

Lundi 11 avril
Arrivée des Cigognes dans la Prairie

Samedi 16 avril - Salle comble au «Théâtre chez nous» organisé par l'Association Culturelle

Mardi 19 avril - Les Stivaliennes se sont imposées contre Paris; elles ont officiellement décroché leur ticket pour la Pro A.

Bravo!
Les filles

Dimanche 22 mai - Les Stivaliennes doublent la mise: au Creusot, elles décrochent le titre de Championnes de France.

Samedi 30 avril - Concert «Les Harmonies réunies»

Pour cette soirée, nous étions 250 personnes (musiciens & public) donnant vie à la Salle Polyvalente d'Etival-Clairefontaine. Nos amis de Mont-Saint-Martin (Meurthe-et-Moselle) sont venus nous rejoindre, ainsi que nos amis de Basse-sur-le-Rupt (Vosges). Place aux trois morceaux d'ensembles avec quatre-vingts musiciens sur scène, remerciés par des applaudissements d'une salle debout et demandeuse de bis. Rendez-vous l'année prochaine à Basse-sur-le-Rupt pour poursuivre notre jumelage !

Remise des médailles à
Mr Henri CHARLIER
Mr Gérard KOPP
Mr André CUNY
Mr Henry POIRSON
Mr Michel BIGEY
Mr Michel MARCHAL

Nouveau Porte-drapeau :
Maxime TAPPE

Dimanche 8 mai - Cérémonie Patriotique

Participation de l'Association «Jeunesse Stivalienne»

Lundi 16 mai - Vide-Grenier du Judo

Dimanche 8 mai - Fête de Printemps organisée par le Comité des Fêtes

Dimanche 29 mai
Vide-Grenier des Sapeurs Pompiers

Samedi 21 mai - Concert de Printemps

Samedi 21 mai - Bénédiction de la statue de Saint-Pierre Fourrier par Monseigneur Jean-Paul Mathieu, Évêque du Diocèse de Saint- Dié à Notre-Dame Saint-Joseph d'Épinal. Sculpture réalisée par M. Noël Ancel.

Dimanche 29 mai
Commémoration du Centenaire de la Bataille de Verdun

Au fil des Conseils...

Depuis la parution du Stiv'actus n°7, le Conseil Municipal s'est réuni les 29 mars et 26 avril 2016.
A ces occasions, les délibérations suivantes ont été votées :

Administration générale :
- Les comptes administratifs et de gestion du budget Commune « exercice 2015 » en excédents de fonctionnement (486 700, 18 €) et d'investissement (357 527, 24 €) ; avec affectation des résultats d'exploitation et d'investissement.
- Les taux de fiscalité locale pour l'exercice 2016 (taxe d'habitation : 15,39 %, foncier bâti : 6,94 %, foncier non bâti : 16,31 %, cotisation foncière des entreprises : 15,31 %).
- Le budget Commune primitif « exercice 2016 », avec en fonctionnement 2 343 758,00 €, et en investissement 1 588 569,35 €.
- La suppression du regroupement pédagogique intercommunal Étival / Saint-Remy initié en 2014 et non abouti.
- La modification du temps de travail d'un Agent des Services Administratifs passant de 50 à 80 % d'un temps plein.
- La prise en charge totale des vignettes de transport scolaire pour les enfants de moins de 16 ans, à l'exception de celles que les familles ne viendront pas retirées, elles leurs seront alors facturées.
- L'autorisation du Maire à percevoir 79 % du plafond prévu pour ses indemnités de fonction suivant la nouvelle réglementation : le montant des indemnités reste inchangé.
- L'acquisition de parcelles jouxtant la déchetterie.

Associations :
- Des subventions exceptionnelles à l'Association Culturelle pour financer une partie des repas de la troupe de théâtre et à La Prévention Routière.
- Des avenants aux deux conventions passées avec l'Association Agréée pour la Pêche et la Protection du Milieu Aquatique d'Étival concernant la prise en charge des travaux de création de l'écloserie, 1ère et 2èmetranches, dans le cadre de la régularisation comptable de la TVA et l'attribution d'une subvention exceptionnelle à l'Association pour cette régularisation.

Forêt :
- Les comptes administratifs et de gestion du Budget Forêt « exercice 2015 » en excédent de fonctionnement (68 927,75 €) ; avec affectation du résultat.
- Le budget Forêt primitif « exercice 2016 », avec en fonctionnement 134 200,00 €, et en investissement 44 000 ,00€.
- La révision des baux des chasses communales (1000,00 € / an).
- Une convention avec l'Office National des Forêts pour l'assistance à maîtrise d'œuvre des travaux d'infrastructure en Forêt Communale (1 484,00 € HT).

Eau :
- Les comptes administratifs et de gestion du Budget Eau « exercice 2015 » en excédent de fonctionnement (137 354,23 €) et d'investissement (19 009,79 €) ; avec affectation des résultats d'exploitation et d'investissement.
- Le Budget Eau Primitif « exercice 2016 », avec en fonctionnement 311 200,00 €, et en investissement 517 604, 11 €.
- La sollicitation d'un emprunt auprès de la Caisse d'Épargne des Pays Lorrains pour financer les travaux à réaliser sur le réseau d'eau (300 000 €).
- L'approbation du marché relatif aux travaux d'amélioration de la qualité de l'eau « secteur Sainte-Richarde » pour un montant de 173 920 € (2 lots).
- La ratification des entreprises chargées des travaux évoqués (STPI de Saint-Nabord et Hydr'Eau Services de Fraize) et un acte de sous-traitance avec la société Noriasys pompage de Saint-Pierre.
- L'approbation du marché de prestations relatives aux réparations du réseau de distribution d'eau potable (branchements neufs) et la ratification de l'entreprise choisie (Villaume d'Hurbache).
- Deux avenants au marché de travaux d'eau potable, lots 1 et 2.

Travaux :
- Une convention avec l'Agence Technique Départementale des Vosges pour l'étude préalable à la création d'un parking à proximité du Stade Communal pour un montant de 1200,00 € HT.

INFO TRAVAUX

Fermeture Route des Châtelles

La circulation automobile sur la route forestière des Châtelles (ancienne route d'Étival à Raon) sera restreinte aux ayants-droits à partir du 1er septembre 2016.
La fermeture concernera la portion située entre l'étang Delthir (accès toujours possible) et le pont de la 2 x 2 voies du côté de Raon-L'Étape.
Cette fermeture proposée par l'Office National des Forêts, propriétaire et responsable de cette route, constitue une mesure préventive vu l'état avancé de dégradation de la chaussée sur l'ensemble du linéaire ; le temps de mobiliser les énergies nécessaires à sa restauration.

Un clin d'œil historique

Au temps du flottage : les scieries à Étival en 1848

Maquette de la scierie du Grand Rain (réalisée par Jean Marie Marchal)

Il existait alors deux scieries domaniales : la scierie du Moulin (Promenade de la Pierre-d'Appel) et la scierie Gérard (Route de Rambervillers), qui à elles deux produisaient 32 000 planches. Les scieries privées, au nombre de cinq, appartenaient à des particuliers qui se mettaient à la disposition des adjudicataires des coupes de bois : scierie Fachot (scierie de l'autre côté du moulin, Promenade de la Pierre-d'Appel), scierie Boura-Marmotel au pied de la côte de Repy, scierie Clerc au Breuil-Saint-Pierre (écluse de l'étang des Papeteries), scierie Ligey (à Pajailles), scierie Conroy (à la Bellotte).

Elles produisaient 59 000 planches. 91 000 planches étaient donc fabriquées annuellement à Étival pour une valeur de 819 000 F (Arch. dép. des Vosges, 34bisM 55).

Nota bene : la scierie domaniale des Châtelles et la scierie Communale n'existaient pas encore (construites à la fin des années 1860).

Line SKORKA

État-Civil

Naissances

Le 14 mars 2016 - **Paul BLAISE** de Mathieu BLAISE et de Kassandra DEMAULJEAN, domiciliés 9, Rue de la Corvée.

Le 23 mars 2016 - **Mélanie BURGER** de Stéphane BURGER et de Géraldine DRESCH, domiciliés 12, Rue du Parc.

Le 25 mars 2016 - **Tess RUYER** de Alexandre RUYER et de Sandrine SCHMITT, domiciliés 55, Rue du Chêne-l'Épine.

Le 27 mars 2016 - **Batiste JACQUEMIN** de Nicolas JACQUEMIN et de Lucile GUENIN, domiciliés 4, Rue de l'Abbaye.

Le 7 avril 2016 - **Lily-Jane BACCOUCHE** de Youssef BACCOUCHE et de Rachel FISTAROLO, domiciliés 10b, Rue du Ménil.

Le 11 avril 2016 - **Léo ZACCHI** de Jessica ZACCHI, domiciliée 16, Place Abbatiale.

Le 17 avril 2016 - **Côme POLI** de Cyrille POLI et de Nadège YERG, domiciliés 7, Impasse du Champ de Foire.

Le 24 avril 2016 - **Mathias RICHARD** de Florian RICHARD et de Sophie PIERRAT, domiciliés 4, Rue du Calvaire

Le 26 avril 2016 - **Vincent CHERRIERE** de Cédric CHERRIERE et de Claire MEGEL, domiciliés 22, Rue de Beaulieu.

Le 9 mai 2016 - **Noé HEITZ** de Bruno HEITZ et de Élodie GUERY, domiciliés 7, Rue de Sainte-Odile.

Le 11 mai 2016 - **Lucien HERTER** de Emmanuel HERTER et de Valérie HOCHART, domiciliés 8b, Le Clos de Sainte-Odile.

Mariages

à Etival-Clairefontaine

Le 24 mars de Süleyman DEMIR avec Hülya BULVESTRE, domiciliés 22, Rue de la Fosse.

Le 9 avril de Olivier HENRY avec Stéphanie BALTHAZARD, domiciliés 26, Rue Pastourelle.

dans les Communes extérieures

Le 7 mai à La Lanterne-et-Les-Armonts (Haute-Saône) de Aurélien BANSEPT avec Viviane CLAUDEL, domiciliés 1, Rue du Jard.

Le 4 juin à ELVANGE (Moselle) de LIEBER Anaël avec Éléonore MAIRE, domiciliés 13, Rue des Jardins.

Décès

Nous avons eu la peine d'apprendre le décès de personnes domiciliées à Etival-Clairefontaine

Le 10 mai de POTTIER Michel, 81 ans, domicilié, 6, Chemin de la Côte de Répy.

Le 13 mai de MAURICE Philippe, 64 ans, domicilié 27, Rue de Sainte-Odile.

Le 1er juin de MARCHAL Jean-Marie, 82 ans, domicilié 1, Promenade de la Pierre d'Appel.

Nous avons eu la peine d'apprendre le décès dans les Communes extérieures de personnes nées ou inhumées à Etival-Clairefontaine

Le 9 mars à LAXOU (Meurthe-et-Moselle) de PARISOT Andrée née le 15 septembre 1920.

Le 22 mars à SAINT-DIÉ-DES-VOSGES (Vosges) de STIERER née VALENTIN Lucienne, le 7 août 1934.

Le 2 avril à BACCARAT (Meurthe-et-Moselle) de ADNOT née PERROT Chantal, le 4 mars 1944.

Le 13 avril à SAINT-DIÉ-DES-VOSGES (Vosges) de PAULUS née SALIER Simone, le 3 mars 1928.

Le 16 avril à SELESTAT (Bas-Rhin) de HENRY Jacques né le 27 mars 1928.

Le 16 avril à CARCASSONNE (Aude) de SCHLEGEL Claude né le 27 mars 1931.

Le 28 avril à POMPEY (Meurthe-et-Moselle) de RUBIN née CLAUDEL Yvette, le 13 février 1928.

Le 11 mai à SAINT-DIÉ-DES-VOSGES (Vosges) de MARCHAL Antoine, né le 28 février 1951.

Le 19 mai à VANDOEUVRE (Meurthe-et-Moselle) de COLIN née THIEBAUD Marcelle, le 30 mars 1918.

I . D'où vient notre eau ?

L'exploitation du service d'eau potable est assurée en régie.
La Commune était alimentée par trois réseaux (situation ancienne)

Samedi 28 mai 2016
Portes Ouvertes
des réservoirs d'eau

Réseau Bellefontaine

qui correspond aux sources Sainte-Richarde

Réservoir - Altitude 396 m - 350 m³

Réseau de la Chipotte

qui correspond à l'eau de source de la Chipotte.

Réservoir - Altitude : 348 m - 350 m³ datant de 1909
+ 150 m³ réservoir d'équilibre datant de 1958

Réseau de Beaulieu

qui correspond au nouveau forage de Beaulieu,
alimentant la partie Sud de la Commune, ainsi que le réservoir de la Croix de Bois
en remplacement de l'ancien réservoir de Deyfosse qui était alimenté par la source de Deyfosse.

Forage de Beaulieu
Altitude : 370 m
250 m³

Réservoir de la Croix de Bois
Altitude : 375 m
250 m³ dont 120 m³ en réserve incendie

II . La production d'eau potable

- Le prélèvement autorisé par l'Agence de l'eau pour l'ensemble de la Commune et pour les trois sources est de 640 m³ (prélèvement total)

Le prélèvement réalisé est de
- 440 m³ /jour sur le réseau de la Chipotte pour une production moyenne à la source 595m³ /jour.
- 120m³ / jour sur le forage de Beaulieu.
- 55 m³ / jour sur Sainte-Richarde.

III . La consommation

La production d'eau potable						
Réseaux	Nombre d'abonnés	Industries Agriculteurs m³/an	Ménages et bâtiments communaux m³/an	Total consommé	Volume prélevé	Rendement
Chipotte	908	2 600 m³	73 000 m³	99 000 m³	155 615 m³	64 %
Beaulieu	280	523 m³	22 000 m³	22 523 m³	43 495 m³	52 %
Sainte Richarde	142	1 320 m³	25 000 m³	26 284 m³	37 692 m³	70 %
TOTAL	**1 330**	**4 443 m³**	**120 000 m³**	**147 807 m³**	**236 802 m³**	
soit environ 90 m³ en moyenne par an et par ménage						

IV . Facture

Votre facture est composée :
- Rémunération de la collectivité gestionnaire au service.
- Taxes des organismes publics.
- Collecte et traitement des eaux usées.

Exemples de consommation en litres	
Un bain	Entre 100 à 150
Une douche	60 à 90
Un lave vaisselle	25 à 40
Une chasse d'eau	3 et 6

Répartition de la consommation d'eau

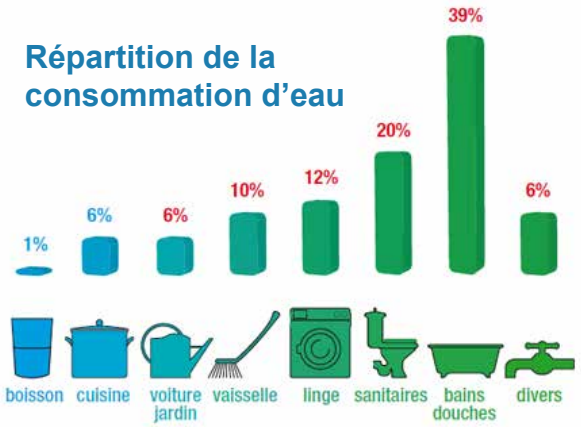

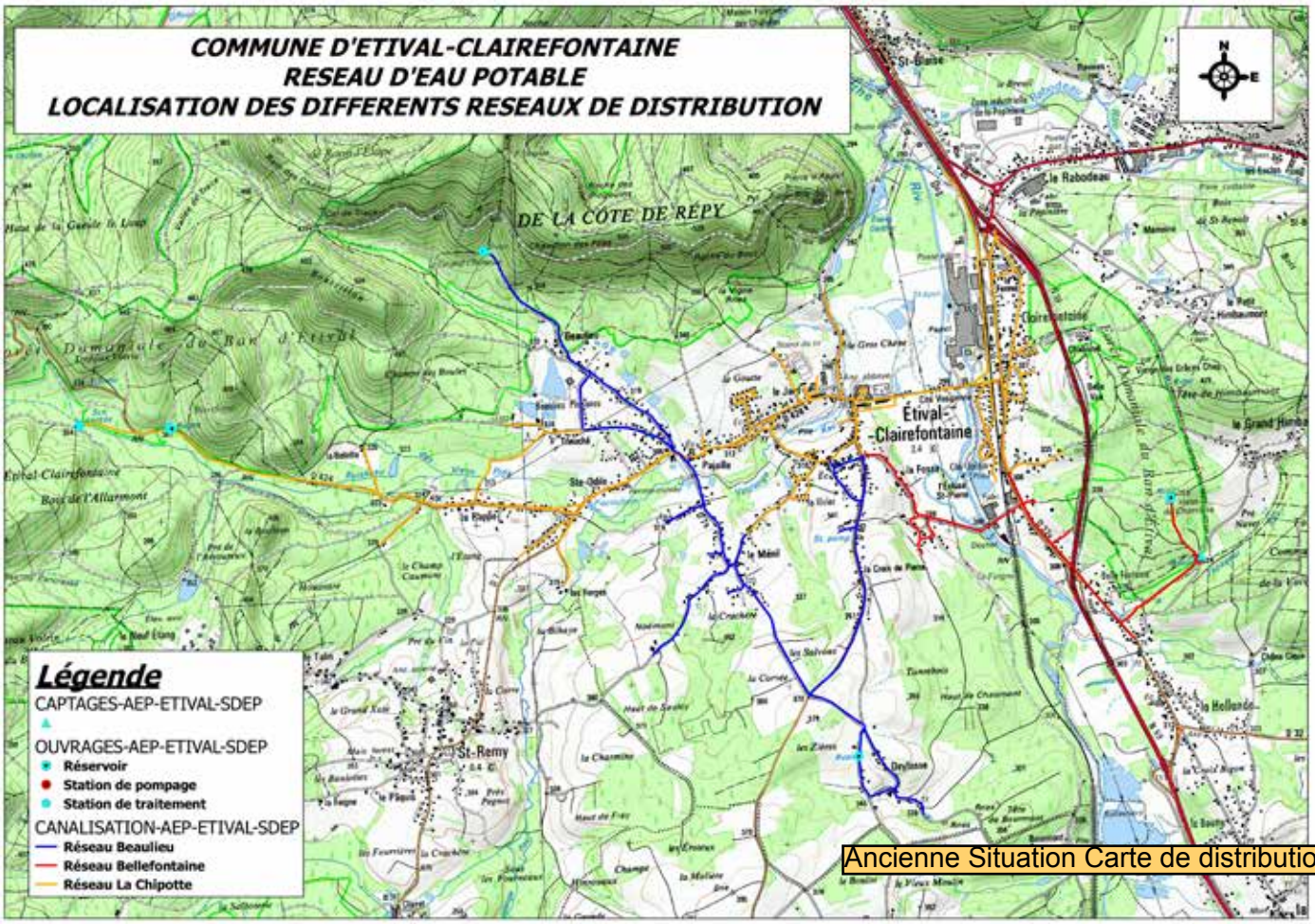

Ancienne Situation Carte de distribution

Afin de remédier à la présence d'arsenic dans les eaux provenant du captage de Sainte-Richarde et à la demande de l'ARS (Agence Régionale de Santé), le captage de Sainte-Richarde sera abandonné.
La distribution d'eau potable pour le secteur concerné sera assurée par le réseau de la Chipotte.
Pour ce faire, une bâche de reprise a été construite en bas de la Voie du Himbeaumont, afin de surpresser l'eau vers le réservoir de Sainte-Richarde. Coût des travaux **231 927.02 €** dont **91 741.02 €** à la charge de la Commune, déduction faite des aides de l'Agence de l'eau (Rhin - Meuse) et du Conseil Départemental.

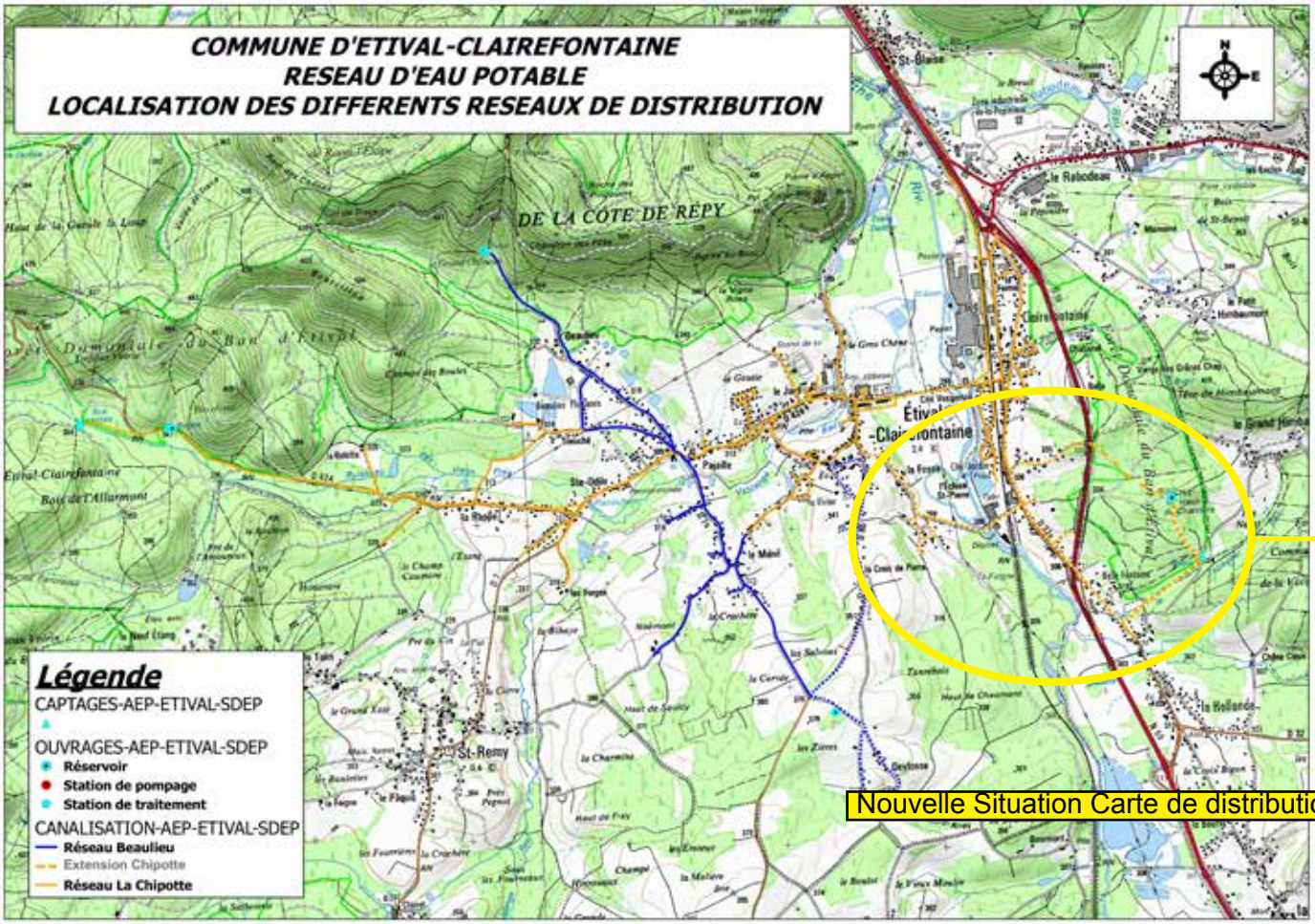

Nouvelle Situation Carte de distribution

AGENDA

juin 2016

21 juin — Don du Sang - Salle de Fêtes Edmond Cunin.
24 juin — 20h00. Fête de la Musique. *Organisée par le Comité des Fêtes et l'Orchestre d'Harmonie.*
25 juin — 10h. Assemblée Générale des S.M.S. (Sports Municipaux Stivaliens).

juillet 2016

du 4 au 29 juillet → Centre Aéré. *Organisé par Lor'Anim.*
09 juillet — Feux d'artifice. Champ de Foire. *Organisés par le Comité des Fêtes.*
14 juillet — Fête Nationale.
09h45 - Rassemblement.
10h00 - Revue de la Compagnie des Sapeurs-Pompiers.
Défilé avec le concours de la Musique Municipale.
10h30 - Vin d'Honneur à la Salle des Fêtes Edmond Cunin.

Festival des Abbayes → **Réservations** à l'Office de Tourisme du Pays des Abbayes **Tél. : 03.29.57.91.03**

23 juillet — 17h00 - Conférence création d'un jardin Médiéval par Francine Pierre.
et Musique de la nature et nature de la Musique par Jonathan et René Auclair.
21h00 - Concert «La Fenice» Direction Jean Tubéry.

août 2016

13 août — 17h30 - Conférence De l'Hortus Deliciarum à Ellis Peters et Umberto Eco . par Damien Parmentier
21h00 - Concert de l'Ensemble Amarillis - Au fil des saisons, les âges de la Vie.

sept 2016

2 septembre — Fête du Sport. Complexe Sportif. *Organisée par la Municipalité.*

oct 2016

1er octobre — 20h30 - 4ème édition du festival de chœurs d'hommes.
02 octobre — 15h00 - 4ème édition du festival de chœurs d'hommes.
16 octobre — 09h00 - Assemblée Générale du Tir. Salle des Fêtes Edmond Cunin.
22/23 octobre — 10h00 - 12h00 / 14h00 - 18h00 - Exposition «Les Talents d'Ici».
Salle des Fêtes Edmond Cunin.

Pour retrouver l'ensemble des manifestations, n'hésitez pas à consulter le site de la Ville : **http://etival.fr/**

Concours des maisons fleuries 2016

Plus besoin de s'inscrire, le jury sillonnera la Commune en juillet et août afin de livrer son palmarès en Automne. Qu'on se le dise !
N'hésitez pas, embellissez votre ville tout en rendant vos habitations plus gaies et plus accueillantes.

CCAS

Nous remercions les 21 personnes qui nous ont fait confiance lors de notre premier groupement d'achats de fleurs. Nous réitérerons l'opération en 2017.

RAPPEL : Groupement d'Achat Fioul
Groupement d'Achat Bois
Groupement d'Achat Pelets
Date limite des commandes le **mardi 5 juillet 2016 inclus**. *Renseignements au 03.29.41.29.57*

C'EST NOUVEAU!

SPMETAL
SERRURIER-MÉTALLIER, CHAUDRONNIER DIPLÔMÉ

Fabrication de portail, garde-corps, escalier...le tout en inox, acier ou aluminium et réalisations sur mesure.
27, Rue de l'Abbé Fagnozel
Tél. : 06.58.76.31.91 - E.Mail. : spmetal88@gmail.com

Pierre Daimant

Vente de minéraux, bruts, polis et de la bijouterie en pierre naturelle, aux particuliers et aux professionnels.
www.pierredaimant.com
28, Avenue-Charles-de-Gaulle
Tél. : 09 73 16 12 85

● Vous êtes artisan de la Commune d'Etival-Clairefontaine et vous souhaitez figurer sur le site de la Ville et dans l'Agenda 2017, contactez-nous : communication@etival.fr

Les travaux de dactylographie et de mise en page ont été effectués en Mairie d'Etival-Clairefontaine - Service Juridique de l'Information :
Bureau de la Statistique. Catégorie UNESCO 06 N° 88.25.026.4 - Stiv'Actus n°8 diffusé gratuitement - Tirage 1 400 exemplaires - Rédaction, administration : Mairie d'Etival-Calirefontaine